

人と人であい ふれあい たすけあい



第88号

社協だより

支えあい 認めあい みんなでつくる 井手のまち



3年半ぶりに再開した屋内での「子育てサロン」



地域福祉推進員さんによる「ミニサロン」一部再開



IDECA

送迎サービス IDECA 試験運行中



編集発行／社会福祉法人 井手町社会福祉協議会 調査広報部会

〒610-0302 京都府綴喜郡井手町大字井手小字東前田23番地 老人福祉センター玉泉苑内
TEL0774-82-3901 FAX0774-82-3642 ホームページ <http://www.kyoshakyo.or.jp/ide/>

HPはこちらより



令和4年度事業報告

安心・安全な地域づくり

(1) 災害ボランティア活動の推進

① 災害ボランティアの育成 ボランティア事前登録者 116 人



福祉移動サービス

(2) 安心して生活できる環境の整備

① 福祉移動サービス事業 811 回 44 人

② IDECA（いでか）利用メンバー登録受付 67 人



IDECA 公民館出張受付窓口

(3) 権利擁護体制の強化

① 福祉サービス利用援助事業 86 回 8 人

ふれあい、支えあう地域づくり

(1) 地域の見守り支えあいの充実

① 地域福祉推進員による見守り活動 48 回 延べ 3,983 人

② ボランティアセンターの運営 登録ボランティア 372 人

登録ボランティア団体 11 団体

ボランティア保険受付 244 人

行事保険の受付 1721 人

ボランティア派遣件数 822 件



生き生き体操教室

③ ボランティア団体への活動助成 1 回 5 団体

④ 「ボランティアセンターだより」の発行 12 回 2,900 部

⑤ ハローサービス活動 53 回 1 人

⑥ フレンドリーサポート事業 11 回 5 人



生き生きサロン（ベタピンゴ）



生き生きサロン（工作）

(2) 住民相互の交流促進

① 子育てサロン 4 回 延べ 122 人

② 生き生きサロン 11 回 延べ 197 人

③ 生き生き体操教室 30 回 延べ 397 人

④ 世代間交流事業 1 回 40 人

⑤ 第24回ふれあい福祉まつり 1 回 450 人

⑥ 各種器材の貸出 通年 7 件



ふれあい福祉まつり模擬店



ふれあい福祉まつり式典

適切な支援につながるることができる地域づくり

(1) 包括的な支援体制の構築

① 心配ごと相談事業	23回	5件
② ほほえみ会（ひとり暮らし高齢者の会）	1回	18人
③ 山吹体操クラブ	23回 延べ	267人
④ 高齢者健康相談事業	23回 延べ	267人
⑤ 介護予防運動リーダー研修会	3回 延べ	28人
⑥ 配食サービス事業	24回 延べ	539人
⑦ 寝具洗濯乾燥消毒事業	2回 延べ	30人
⑧ 高齢者世帯電気、ガス設備の無料点検事業	1回	5世帯
⑨ 夏期見舞金	1回	92人
⑩ 車いすの貸出	通年	14件
⑪ 自治会・子供会への活動助成	1回	12地区
⑫ 社会福祉団体等育成指導費	1回	5団体
⑬ 老人クラブ活動助成	1回	10クラブ

(2) 一人ひとりに寄り添う支援の充実

① わかば会（ひとり親家庭の会）の育成・支援	会員	14世帯
② 生活福祉資金貸付事業	貸付中	274件



介護予防運動リーダー研修会



電気ガス設備の無料点検



地域福祉活動研修会



山吹体操クラブ（転倒予防）



合同サロン（演芸会）



地域福祉推進員研修・交流会

人が学び育つ地域づくり

(1) 福祉学習・人権教育の推進

① 「社協だより」の発行	2回	2,900部
② 「社協通信」の発行	12回	2,900部
③ 社会福祉協議会会員増員運動（社協会費）	1,850件	2,558千円
④ 地域福祉推進員研修	2回	53人
⑤ 「障害者週間」啓発事業	1回	150人
⑥ 福祉協力校の指定、活動助成		3校

老人福祉センターの管理

老人福祉センター玉泉苑・賀泉苑の管理 利用者 延べ6,329人

令和4年度決算

(単位：円)

勘定科目	決算額
会費収入	2,558,000
寄付金収入	674,681
経常経費補助金収入	22,127,941
受託金収入	15,330,698
事業収入	1,033,950
受取利息配当金収入	28,538
事業活動によるその他の収入	5,543
積立資産取崩収入	320,000
前期末支払資金残高	10,373,741
合計	52,453,092

勘定科目	決算額
人件費支出	23,672,502
事業費支出	13,211,001
事務費支出	228,191
助成金支出	1,197,050
負担金支出	85,000
固定資産取得支出	1,641,816
積立資産支出	907,692
その他の活動による支出	691,320
当期末支払資金残高	10,818,520
合計	52,453,092

令和5年度予算

(単位：円)

勘定科目	予算額
会費収入	2,700,000
寄付金収入	550,000
経常経費補助金収入	25,781,000
受託金収入	18,783,000
事業収入	1,494,000
受取利息配当金収入	36,000
事業活動によるその他の収入	15,000
積立資産取崩収入	500,000
前期末支払資金残高	10,192,000
合計	60,051,000

勘定科目	予算額
人件費支出	29,631,000
事業費支出	20,033,000
事務費支出	766,000
分担金支出	20,000
助成金支出	2,205,000
負担金支出	85,000
固定資産取得支出	150,000
積立資産支出	601,000
その他の活動による支出	712,000
予備費	1,520,000
当期末支払資金残高	4,328,000
合計	60,051,000



令和5年度事業計画

「**支えあい 認めあい みんなでつくる 井手のまち**」を目標に、住民の皆さまや各種関係機関・団体などと協力し、地域福祉の推進により一層取り組んでまいります。

安心・安全な地域づくり

災害ボランティアネットワーク連絡会の運営、災害ボランティアの育成、福祉移動サービス事業、IDECA、福祉サービス利用援助事業等を実施し、安心・安全な地域づくりに取り組みます。

適切な支援につながる ことができる地域づくり

社会の構造変化が急速に進むなか、多様なニーズに対応するため、多機関と連携し、包括的な相談支援体制、情報提供体制の充実を図るとともに、一人ひとりに寄り添った支援を充実させます。

人が学び育つ地域づくり

住民・行政・各種団体などと連携を図りながら、地域福祉に関する学習機会の充実、福祉教育の推進、積極的な広報、地域福祉意識の啓発などを行います。

ふれあい、支えあう地域づくり

住民主体のまちづくり活動を促進するため、ボランティアや各種団体活動の活性化を促進するとともに、地域を担う人材育成・地域福祉の担い手づくりをすすめます。また、交流の場の充実等、住民相互の交流を促進します。

部会活動の推進

専門部会は社協の中核的な活動体であり、地域福祉・在宅福祉推進の要として積極的な活動を図ります。各部会との連携、協調に努めます。

老人福祉センターの指定管理

適切な施設の運営管理を行い、利用者への良質なサービスの提供、利用促進を図ります。

理事・監事・評議員のご紹介

(敬称略・順不同 令和5年7月現在)



理事

会長	脇田 武勝	知識経験者	加藤 進	弥勒会施設長
副会長	岩城 喜和	民児協副会長	中井 芳春	地域福祉推進員
副会長	窪田 政美	知識経験者	河本 保	老連会長
	八木 昇	民児協会長	寺井 孝次	区長会長
	松本 佐知子	民児協副会長	坂井 幸一郎	高齢福祉課長
	佐藤 和子	身体障害者協会長	前田 光春	知識経験者
			中村 育子	人権擁護委員

評議員

八幡 朋子	民児協地域支援部長	古川 裕計	石垣区長
乾 伸年	老連副会長	西島 寛道	南区長
村田 正行	老連副会長	古川 義昭	北区長
松井 一男	弥勒会事務長	村田 源人	東部区長
北川 正徳	地域福祉推進員	今井 二三夫	西部区長
栗田 省吾	玉水区長	岩城 隆史	北部区長
古川 裕二	高月区長	山本 正	知識経験者
安原 利光	上井手区長	飯田 正儀	知識経験者
山本 信	田村新区長	花木 秀章	住民福祉課長

監事

平間 百彦 藤林 学

退任理事

杉山 明昌 中坊 清和 寺島 隆一 西谷 武久

退任監事

退任評議員

前田 育子	中井 敏宏	谷田 健治	山川 廣司	藤林 学	芝本 誠人
前田 正志	大谷 友次郎	村田 豊	西田 喜直	谷田 茂彦	宮田 一夫

令和4年12月以降に退任された理事・監事・評議員の皆さまです。地域福祉の推進にご尽力いただきありがとうございました。今後も温かいご支援ご協力をよろしくお願いいたします。

社協会員ご加入のお願い

社協会員とは、社協の活動をご理解いただき、年に一度会費を納めることで、財政的に社協を応援してくださる皆さまのことです。

その会費をもとに、社協の様々な事業が行われています。今年度も各自治会を通じて会費納入のお願いをしています。「今よりもっと安心して暮らせる井手町にしたい」という皆さま！ぜひ会員となり、地域福祉の力強いサポーターとして社協活動を応援してください。

普通会員 1,000円

特別会員 2,000円

賛助会員 10,000円

善意のご寄付ありがとうございました

令和4年12月～令和5年5月（敬称略・順不同）



井手町グラウンドゴルフ同好会

第24回ふれあい福祉まつり収益金寄付団体

有村 律子

JA京都やましろ井手町支店

多賀お花づくりの会

岡本 寛

井手地区老人クラブ

井手野菜づくりの会

草野 喜代子

介護ボランティア「ポッポ」

陶芸工房「山吹」

匿名 1名

Team あつまれ井手町プラス

地域福祉推進員

福祉サービス利用援助事業のご案内

認知症や知的・精神障がいなどにより、判断する力が十分でなく、生活に不安のある方が、住み慣れた井手町で安心して暮らせるよう、福祉サービス利用のお手伝いや、日常の暮らしに欠かせない金銭管理のお手伝いをするサービスです。

詳細は、井手町社会福祉協議会（電話0774-82-3901）までお問い合わせください。

Happyカラオケサロンのご案内

日時 令和5年8月22日（火）以降毎月第4火曜日

13:30～15:30

会場 老人福祉センター玉泉苑 大店間

対象 町内在住65歳以上の方

内容 カラオケ・おしゃべり

参加費 200円 ～申込不要～



Happyカラオケ
サロン始めます！
みんなで歌って楽しく
過ごしませんか♪

夏期見舞金のご案内

井手町社会福祉協議会では、在宅で寝たきりの方や障がいをお持ちの方の福祉の増進を目的として毎年お見舞金（3,000円）を給付しています。

対象となられる方は、井手町社会福祉協議会へ期間内に申請をしてください。

見舞金の申請受付・支給は老人福祉センター玉泉苑・賀泉苑に於いて行います。

代理の方による申請・受取も可能です。対象となる方の印鑑と公的証明書をご持参の上、期間内に老人福祉センター玉泉苑または賀泉苑にてお手続きください。

対象

令和5年8月1日現在で町内に住所を有し、在宅で下記のいずれかに該当される方。（入院、入所等されている方は対象とはなりません）

- 要介護4または5で、6ヶ月以上寝たきり若しくは認知症の方
- 精神障害者保健福祉手帳 1級の方
- 療育手帳 A判定の方
- 身体障害者手帳 1級若しくは2級の方

受付期間

令和5年8月1日（火）～8月18日（金） * 土日祝日は除く
9:00～12:00、13:00～16:00

受付場所

井手町社会福祉協議会（老人福祉センター玉泉苑内）

京都府綴喜郡井手町井手東前田 23 電話0774-82-3901
老人福祉センター賀泉苑

京都府綴喜郡井手町多賀帽予田 26-3 電話0774-82-5059

持ち物

- ① 公的証明書（介護保険被保険者証、身体障害者手帳、療育手帳、精神障害者保健福祉手帳など）
- ② 印鑑

*「申請書」は各受付場所にてご用意していますが、7月20日発行の「社協通信」にも掲載しますのでぜひご利用ください。

お問合せ

井手町社会福祉協議会 電話0774-82-3901

心配ごと相談

日	時間	会場
第1月曜日	午後1時から	玉泉苑
第3月曜日	午後4時まで	賀泉苑

* 祝祭日の場合は翌週に開設

* 人権・消費生活相談も同時開催

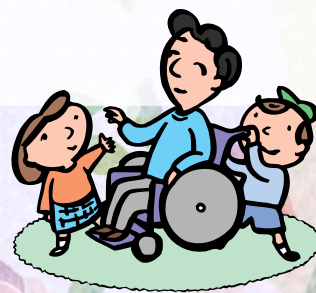

赤い羽根共同募金



この広報紙は一部赤い羽根共同募金配分金で作成しています

IDECA

いでか



井手町内限定「送迎サービス」試験運行実施中！

「IDECA」は、

井手町内限定で自宅から目的地まで**ドアツードアの送迎**を行うサービスです。令和5年4月から令和6年3月までの1年間、試験運行を実施しています。現在、登録者数は**100人**で、1日平均**3件程度**の利用があり、主な行き先は医療機関や公共施設、駅、金融機関となっています。

町内の移動に是非、ご利用ください！



対象者

井手町在住

65歳以上で登録した方

*福祉移動サービスとの併用不可

運行範囲

井手町内全域

運行時間

9時～16時

運行日

火・木・金曜日(要予約)

*祝日・年末年始除く

利用料

片道1回100円/人

*4.5km以上は片道200円

登録料

100円(初回のみ)

*老人福祉センター玉泉苑・賀泉苑にて登録受付・メンバーズカード発行



利用日の1ヶ月前から**前日正午まで**に、お電話でご予約ください。

*ご利用いただくには、**事前の利用メンバー登録が必要**です。

予約はこちら



0774-82-3901

(井手町社会福祉協議会 平日9時～16時)

利用メンバー登録
玉泉苑・賀泉苑にて
受付中!

