

2021

みやづ

No.147

社 協 だより
ボランティア

第34回目

『100歳の言葉』

枡本 清さん
(宮津市由良在住)

101歳
(大正9年生れ)



好きな言葉は
わ もっ とうと
~和を以て貴しとなす~

- Q 若い頃は？
戦後舞鶴の海軍に赴任し、その後、海上自衛隊で十七年間勤務して定年退職しました。
- Q 日課は？
早起きや、新聞一読をするところです。雨の日以外は夕暮れ前に近所のグラウンドへ行き、ストレッチ体操をしています。
- Q 好きな食べ物？
カレー・酢豚・野菜サラダです。嫌いなものはありません。
- Q 一番の思い出は？
夫婦で旅行したことです。
- Q 北海道や北京・上海・タイなどいろんな所へ行きました。これからしたいことは？
以前のように施設へボランティア訪問し、運動や童謡・唱歌で頭を鍛えることを是非ともお勧めしたいです。
- Q 今、幸せですか？
はい、幸せです。四人の子とも達もそれぞれ順調に生活し、孫やひ孫を合わせたら三十二人になります。一人生活の私の身を心配してよく電話をしてくれます。

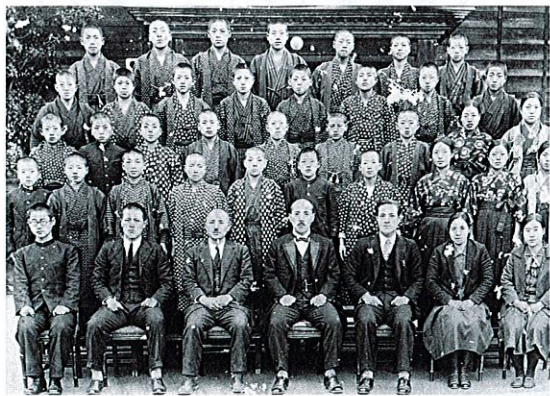

昭和10年 高等学校卒業時の集合写真。
(最上段左から3番目が枡本さん)
当時、服を着るのは遠足の時ぐらい。普段は着物で過ごしました。卒業後志願して兵隊になり、8年間戦争へ行きました。

新潟県の農家に生まれ、幼い頃から童謡を歌いながら麦踏みや畑うちなどを手伝う一方で、自然に囲まれて遊んだ様々な思い出を懐かしそうに話されていました。

戦争を経験され、大切な兄弟や仲間を失った出来事は今でも思い出すとやり切れない気持ちになると切実に語られました。

平成7年から続けているボランティア活動は、現在コロナ禍で活動できない状況ですが、収束後には再開する予定であると力強く話して下さいました。

枡本さん、これからもどうぞお元気で！

百歳以上の方、0歳の赤ちゃん大募集!!

百歳以上の方の写真とインタビューを紹介していきます。自薦他薦は問いませんので、ぜひご応募ください。また0歳の赤ちゃんの写真と生れた時のご両親の気持ちや想い(百文字程度)を募集しています。郵送またはメールでお寄せください。採用された方には記念品をお贈りします。
お問合せ・申込先/宮津市社会福祉協議会(6頁下段参照)

令和2年度 宮津市社会福祉協議会事業報告

令和二年一月以降から、日本を含め世界中において新型コロナウイルスの発生及び感染拡大の中、学校の臨時休業や仕事の休業、行事や会議、地域活動等の中止または延期を余儀なくされました。

また度重なる「緊急事態宣言」が発令され、今後の見通しが不透明な状況の中、新型コロナウイルス感染防止対策を図り、カタチを変えながら取組みを進めて参りました。特に重点的な取組みとして、財政運営が大変厳しい中、令和2年度から財政健全化や経営の安定化を図ることを基本とした「宮津市社会福祉協議会財政健全化・経営安定化計画」に基づく計画の遂行、また今後三年間で基金取崩しを行わない組織運営を目指し、中長期における法人経営の健全化や組織基盤の強化を図るため「宮津市社会福祉協議会経営委員会」を立ち上げ取組みを進めて参りました。具体的な内容としては、社協普通会費や外出支援サービス事業利用料の値上げ、新たな受託事業の開始、支出においては役員報酬、



宮津市社会福祉協議会経営委員会

管理職手当の削減、事業や団体助成金の削減等に取り組み、財政状況は大きく改善するに至りました。

地域福祉・ボランティア活動の推進

宮津市の十四地区すべてに設置している住民主体の社協地区支会組織を中心に「ふれあいサロン活動」や「給食サービス事業」、「敬老会への助成」などの支援を行いました。また、自粛や中止が相次ぎました。また、宮津市地域ささえあいセンターを会場に地域の方が気軽に交流等できる居場所づくり事業「みんな、おいでえなあ」も新型コロナウイルス感染拡大防止のため中止となる期間が多くなりました。

新規事業では、宮津市から「第

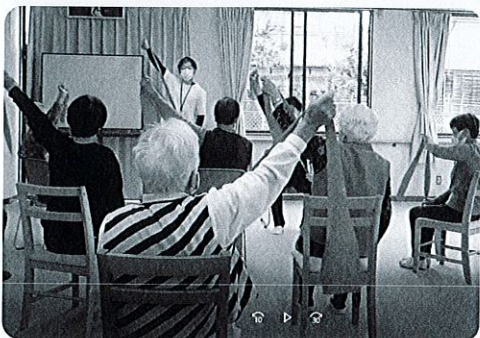

通所型サービスA「きらりん」

一号通所事業所（通所型サービスA（きらりん）」と「オレンジカフェ（はままちカフェ）」事業を受託し開始しました。

ボランティア活動についても、講座や行事等は中止となりましたが、マスクを活用した「布マスク配布プロジェクト」や「デコマスクコンテスト」を新たに開催しました。また令和三年二月に宮津ライオンズクラブと「自然災害におけるボランティア支援に関する協定」の締結を行いました。

相談業務の充実

「福祉なんでも相談窓口」を開設し、市民から多様な相談が寄せられる中で、様々な相談対応を行いました。



なかでも、「生活困窮者自立相談支援事業」及び「生活福祉資金貸付事業」では、新型コロナウイルス感染拡大の影響により、休業等で減収となり経済的に困窮されている世帯からの相談が急増し、特例緊急小口資金等の貸付相談の対応を行ってきました。

「福祉サービス利用援助事業」では、認知症の方を中心に相談や契約が大幅に増えており、新たに相談員一名を雇用し相談体制強化に努めました。

在宅サービス事業の強化

「暮らしのかけ橋事業」や「外出支援サービス事業」、「訪問理容サービス」など各種の在宅における福祉サービスを実施しました。

なかでも、「外出支援サービス事業」では例年運営が厳しいことから、年会費と利用料の値上げを行い運営の健全化に取り組みました。



暮らしのかけ橋事業

在宅福祉事業の拡充

介護事業所として「訪問介護事業」や「訪問入浴介護事業」及び「居宅介護支援事業」の充実に努め、また



障がいの方への「指定居宅介護サービス」や「同行援護サービス」、「在宅重度障害者訪問



訪問入浴介護事業

「宮津市社会福祉協議会経営委員会」の開催、宮津市老人クラブ連合会事務局を担い、職員一名を新たに雇用しました。こうした活動や事業を進めるにあたり、行政や民児協、自治連をはじめ各種福祉団体、ボランティア、事業所や企業の皆さまのご理解とご協力のもとに、地域に根ざした福祉活動を進めていく必要があります。

新型コロナウイルスの影響により大変厳しい社会情勢ですが、社会福祉協議会が実施する地域福祉活動は、市民の皆さまからの会費や善意による寄付金品等を主な財源として事業を実施しているところとです。社会福祉協議会へのご理解とご支援に対し厚くお礼申し上げます。

「宮津市社会福祉協議会経営委員会」の開催、宮津市老人クラブ連合会事務局を担い、職員一名を新たに雇用しました。こうした活動や事業を進めるにあたり、行政や民児協、自治連をはじめ各種福祉団体、ボランティア、事業所や企業の皆さまのご理解とご協力のもとに、地域に根ざした福祉活動を進めていく必要があります。

「宮津市社会福祉協議会経営委員会」の開催、宮津市老人クラブ連合会事務局を担い、職員一名を新たに雇用しました。こうした活動や事業を進めるにあたり、行政や民児協、自治連をはじめ各種福祉団体、ボランティア、事業所や企業の皆さまのご理解とご協力のもとに、地域に根ざした福祉活動を進めていく必要があります。

社会福祉協議会体制の強化・その他の事業等

「入浴サービス」を実施してきました。介護事業所については、京都府や宮津市から補助金をいただき、サービス提供に必要な消耗品や備品等を購入し、新型コロナウイルス感染症防止対策を図りながらサービス提供を行いました。



令和2年度 決算状況

単位：円

収入

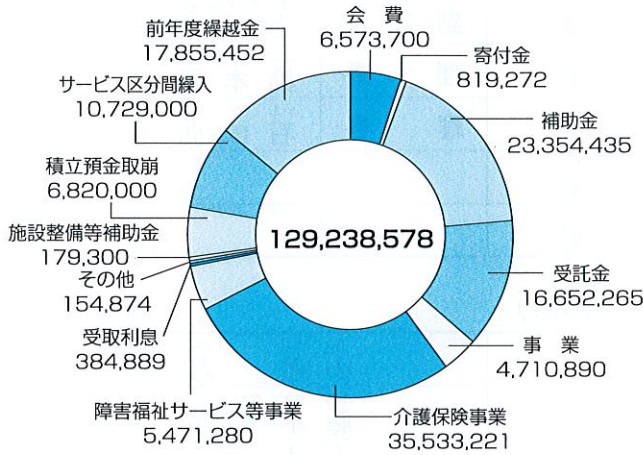

支出

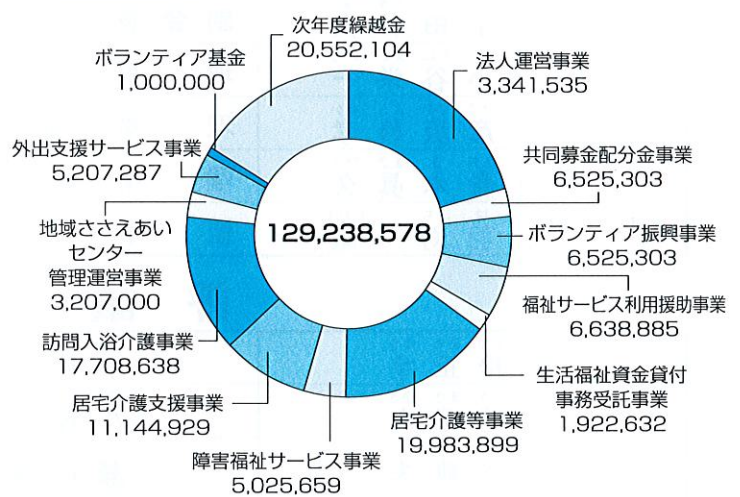

宮津市社会福祉協議会財政健全化・経営安定化計画の遂行について

財政運営が厳しい中で、令和2年3月末に「宮津市社会福祉協議会財政健全化・経営安定化計画」を策定し、令和2年度から計画に沿って取組みを進め財政状況は大幅に改善しました。

また、令和2年度は「宮津市社会福祉協議会経営委員会」を立ち上げ、運営状況や今後の社協のあり方などについて議論を進め、取組んできました。今後も引き続き取組みを進めます。主な取組みは次のとおりです。

<値上げ>

- ・社協普通会費の値上げ（800円→**1,000円**）
- ・外出支援サービス事業利用料等の値上げ
年会費2,000円→**3,000円**、利用料4キロまでの場合650円→**700円**
(2キロごとの加算料金200円→**300円**)

<削減>

- ・役員報酬・管理職手当
- ・支会活動・敬老会助成金
- ・各種事業・団体等補助金
- ・事務事業経費の削減

<その他>

- ・計画に沿った段階的な基金取崩しの実施
- ・新規事業の受託及び実施
- ・市行政との意見交換会の実施
- ・定年退職に伴う新規正規職員雇用の取りやめ

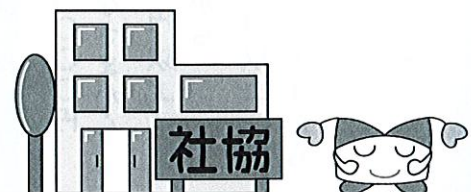

新会長 挨拶



小田和夫

細見前会長の後を引き継ぎ、令和三年六月二十六日に就任しました。微力ではありますが、地域福祉推進のためにお役に立ちたいと思っております。皆さまからのご指導の程よろしくお願ひします。

みなで力を合わせなければやっていけない時代に入っております。住み慣れた地域で生きがいを持ち安心して暮らしていけるまちづくりを目指さなければなりません。一人ひとりが健康増進に努めるのは勿論のこと、健康を自分だけのものにするのではなく、隣近所誘い合い膨らませていく心遣いと行動が益々大切になってきていると思います。

新型コロナウイルス感染症拡大と少子高齢化は私たち一人ひとりに「助け愛」を訴えていると思います。人は人から親切を貰う喜びと、人に親切をする喜びとを過不足なく経験することによって、生きがいを得ているのだと思います。

宮津市社会福祉協議会は、社会福祉関係者や、市民の皆さまによって支えられております。皆さま、どうかこれからもさらなるご支援とご協力をお願い申し上げます。

令和3年度 社会福祉協議会 役員・評議員

(順不同・敬省略)

役員 (理事11名・監事2名)

会長	お小田かずお夫	副会長	いわたみつお岩田光雄	副会長	お小田みちこ小田原道子
常務理事	お小田だにえいち小谷栄一	理事	はやぐりゆり早栗百合子	理事	はしもとし橋本俊次
理事	ひこ彦さか坂よし孝	理事	くろおか芳子黒岡芳子	理事	いしだひろ石田弘司
理事	あお青き木まさ眞	理事	まつしまよし松島義孝		
監事	はぶち羽瀧とおる徹	監事	やのひであき矢野秀明		

評議員 (15名)

あか赤松まさゆき	こ小松まさのぶ	こ小西しのぶ
お尾崎まさゆき	やひろひさきやう	ふもと本ながとし
お小谷のりお夫	せとたかあき瀬戸享明	くぼひろし保浩
こ小まきまさとし	ちさかさきお雄	きさいちはるみ木佐一春美
おおにしあつ敦子	すぎもとまさかず	やまぐちたかゆき山口孝幸

社協会費のお願い

「みんなできさえあう

安心・安全の地域づくり」を

目指して!



今年度も地区自治会を通じて七月から普通会費の納入をお願いいたします。また、特別会費等におきましてもみなさまにご理解を頂きながら、会員増に向け努めてまいります。

市民のみなさまからいただきました大切な会費は、必要な活動へ配分し、地域福祉充実のために使わせていただいております。笑顔が見える明るいみやづを目指し、「みやつぴー」と共に職員一同がんばりますので、ご支援、ご協力をお願いいたします。

普通会費：… 一世帯一、〇〇〇円

市民のみなさまから

賛助会費：… 一、五〇〇円以上

個人さまから

特別会費：… 三、〇〇〇円以上

個人・事業所さまから

施設会費：… 福祉施設さまから

団体会費：… 福祉団体さまから

ボランティア活動紹介



みやづ子ども食堂を支える会

～美味しい食事で地域の子育て家庭に笑顔をお届けます！～



「みやづ子ども食堂を支える会」メンバーのみなさま
(撮影時のみマスクを外していただきました)

みやづ子ども食堂を支える会は、令和元年に同級生を中心に結成し、月に1度「千代の会恵みの苑」(字宮本)で子ども食堂を開催しています。子供たちやお父さん・お母さんにほっとした時間を過ごしてもらえるよう、心を込めて調理から盛り付けまでの作業をメンバーで分担しながら進めています。地域の方々から食材提供の声をかけていただくこともあり、とても有難いです。

コロナ禍が落ち着くまでは、みんなでお食事をすることも難しいですが、感染予防を徹底した上で「持ち帰り弁当」へとカタチを変えて活動しています。誰もが気軽に訪れることができる子ども食堂を目指し、無理なく楽しみながら続けていきたいと思っております。

◎実施日：毎月第3金曜日 (申込受付開始：実施日の2週間前)

※完全予約制となっていますので、電話で申込・お問合せください。

◎申込対象者

- ・宮津市在住の18歳未満の児童を養育している家庭の子どもと保護者、または児童と同居の家族・持ち帰り弁当の場合は直接受け取りに来ることができる家庭

◎参加費

食堂開催時	持ち帰り弁当 (食堂開催自粛時のみ)
子ども 100円	1個 100円
大人 300円	

◎申込・問い合わせ先 みやづ子ども食堂を支える会

代表 小藪(こやぶ)さんまで
090-3267-8336



みやづ子ども食堂

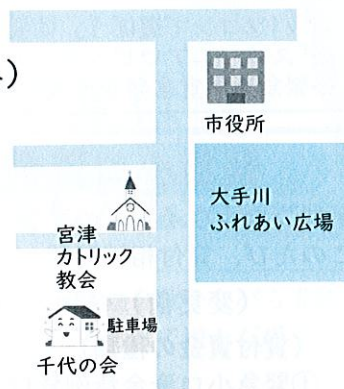

野菜切りは女性メンバーが担当

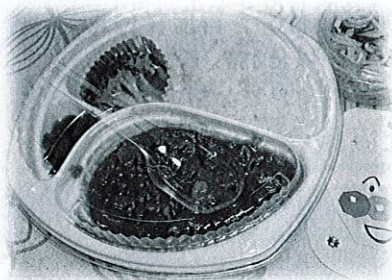

持ち帰り弁当のカレーライスとサラダ。



チームプレーで段取り良く調理が進みます
メンバー手づくりのカードを添えて

**善意のご寄付
ありがとうございました**

(令和3年4月から令和3年6月)

匿名 手づくりマスク 70枚

匿名 30,000円
(亡母の追善供養として)

小谷 京子様
車いす1台・老人車1台
紙おむつ

奥田 友之様
10,000円 (福祉のために)

☆お父さん・お母さんのコメント
よく寝てよく食べてよく笑う、
親孝行な子です。名前の由来の桜梅桃李
の文字通り、人生であなただけの独自の
花を咲かせて欲しい。



いいおとうり
飯尾桃李 くん

令和2年10月1日生



みやっぴーニユース

居場所づくり事業「みんなおいでえなあ」は、感染予防対策を行いながら、実施中でしゅ！
身体もココロも元気に過ごせるように、みやっぴーも応援しましゅ。

曜日		内 容 /	時 間
火	毎 週	ぶらぶら体操 (☆出張可能)	9:30~10:00
水	毎 週	スローエアロビック (エクササイズ・トレーニング)	10:00~11:00 10:30~11:00
	第 2	ぶらぶら体操@日置 (日置地区公民館)	10:00~10:30
	第 3	ひきこもりお悩み相談会	10:00~11:30
木	毎 週	手作りお茶の間サークル (☆出張 要相談)	9:30~12:00
金	第 1	パソコンで遊ぼう	10:00~11:00
	第 2	ラインダンス	10:30~11:30
	第3・4	ちょこボラの日	10:00~11:30

※「パソコンで遊ぼう」は要予約・パソコン持参
※「スローエアロビック、エクササイズトレーニング」は有料
※緊急事態宣言発令時は、休みになります

マスクの着用・検温手
指消毒にご協力をお願い
しましゅ。

予定の変更など、様々
な情報を宮津市社協公
式ラインでお知らせし
ていましゅよ。

下のQRコードから登
録できましゅ。

みなさまの登録を待っ
てまーしゅ！



緊急小口資金等特例貸付の受付期間が延長になりました

新型コロナウイルスの影響で、休業や失業中により生活が厳しい世帯への貸付相談を行っています。
このたび、貸付相談期間が延長になりましたのでお知らせします。

(変更前) 令和3年6月30日 ➔ (変更後) **令和3年8月31日まで**

(貸付資金の種類)

- ①緊急小口資金特例貸付 (20万円/回)
- ②総合支援資金特例貸付 15万円×3か月(単身世帯)、20万円×3ヶ月(複数世帯)
- ③総合支援資金特例貸付(再貸付)(貸付②を再度貸付)

※相談時期によって③を借りれない場合があります。
※③まで既に借りておられる方は対象外となります。

相談先：宮津市社会福祉協議会 電話22-2090 (事前に電話 **要予約**)

【公式SNSはじめました!】

社協の様々な情報を発信しています。
スマートフォンで、右記のQRコードの
読み取り、社協窓口で登録できます。



社協・ボランティアだよりみやづ 第147号 令和3年7月発行

宮津市社会福祉協議会 〒626-0041 宮津市字鶴賀2109番地の2 ☎22-2090 Fax 25-2414
URL <http://www.kyoshakyo.or.jp/miyazu/> メール miyazu294@io.ocn.ne.jp